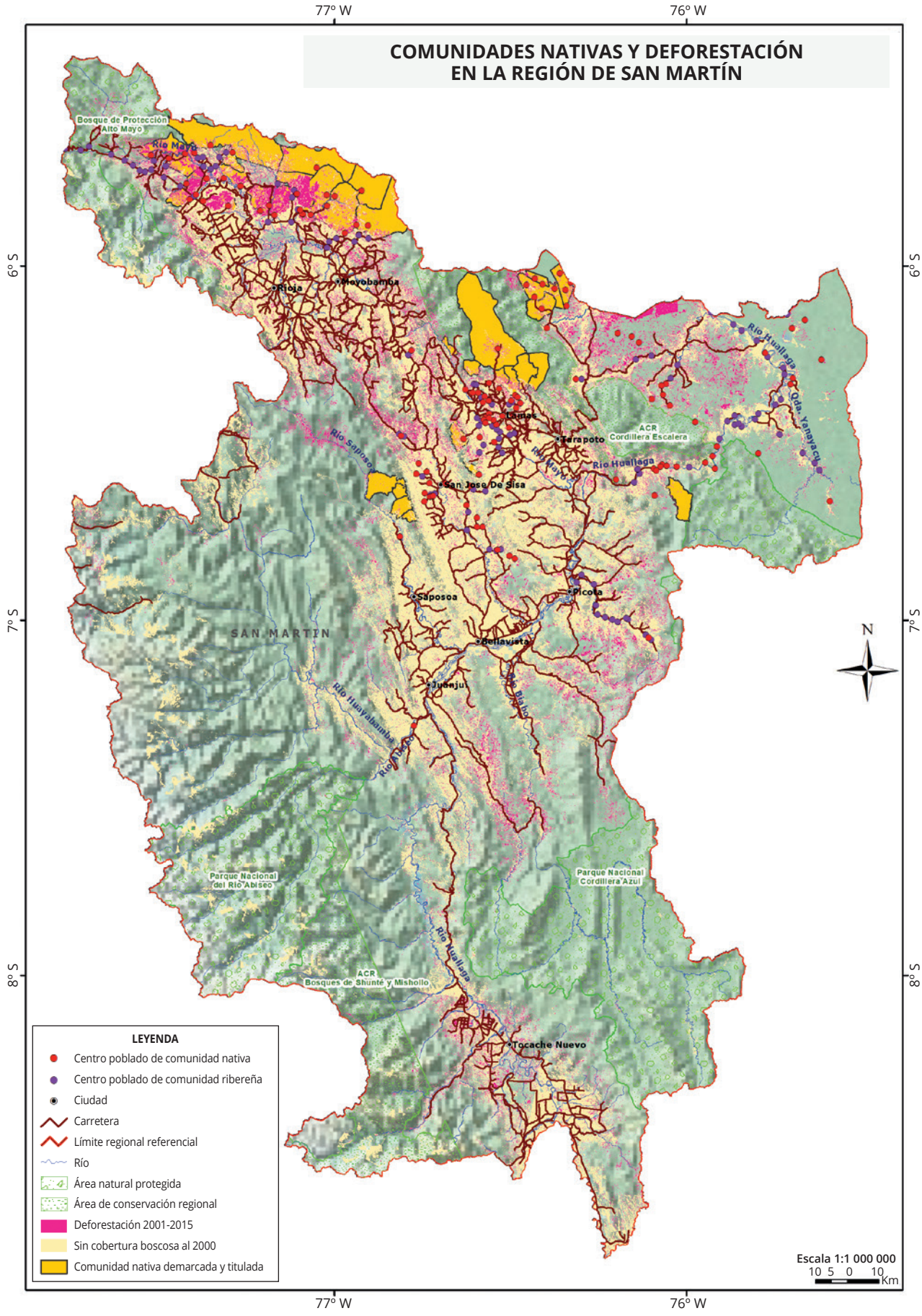
COMUNIDADES NATIVAS Y DEFORESTACIÓN
EN LA REGIÓN DE SAN MARTÍN
77° W
76° W
6° S
7° S
8° S
SAN MARTIN
Bosque de Protección Alto Mayo
Río Mayo
Rioja
Moyobamba
Lamas
Tarapoto
ACR Cordillera Escalera
Río Huallaga
Qda. Yanayacu
Río Saposoa
San Jose De Sisa
Saposoa
Picota
Bellavista
Juanjui
Río Huayabamba
Río Biabo
Parque Nacional del Río Abiseo
Parque Nacional Cordillera Azul
ACR Bosques de Shunté y Misholla
Tocache Nuevo
N
LEYENDA
Centro poblado de comunidad nativa
Centro poblado de comunidad ribereña
Ciudad
Carretera
Límite regional referencial
Río
Área natural protegida
Área de conservación regional
Deforestación 2001-2015
Sin cobertura boscosa al 2000
Comunidad nativa demarcada y titulada
Escala 1:1 000 000
10 5 0 10
Km

San Martín, después de Loreto, es la región que más ha contribuido a la deforestación en la Amazonía peruana en términos de área. Los últimos gobiernos regionales han tomado muy en serio esta situación, tratando de convertir a San Martín en una "región verde". En este contexto, continúan las discusiones a nivel regional sobre el papel de las CCNN.

El estudio del IBC muestra que, de hecho, en San Martín los datos sobre deforestación en las 31 CCNN tituladas son preocupantes: a nivel regional, mientras que solamente el 6% del bosque se encuentra en estas CCNN, ellas han contribuido en un 13% a la deforestación total del departamento (ver Mapa 1). Con 19.7%, el porcentaje de deforestación hasta el 2015 del bosque existente en el año 2000 en estas CCNN es el más alto en toda la Amazonía peruana (ver Tabla 2, texto principal). Además, San Martín alberga a seis de las diez CCNN tituladas más deforestadas, tanto en términos de área total como de porcentaje de deforestación (ver Tablas 9 y 10, texto principal).

Sin embargo, resulta necesario analizar esta situación con bastante cuidado. Las CCNN más deforestadas en San Martín pertenecen al pueblo indígena Awajun (antes Aguaruna), cuyos miembros hace más de cien años empezaron a migrar de su región de origen, en el Alto Marañón (hoy departamento de Amazonas), al Alto Mayo (ver Mapa 2).[1] En términos del área total deforestada, las más deforestadas son las CCNN Huascayacu, Shimpiyacu, Alto Mayo, Bajo Naranjillo, Shampuyacu y Morroyacu; en términos del porcentaje de deforestación del bosque existente en el año 2000 en las CCNN, la secuencia es Bajo Naranjillo, Shampuyacu, San Rafael, Huascayacu, El Dorado, Alto Naranjillo. Es decir, se trata de una total de nueve de las 14 CCNN Awajun en San Martín, porque Huascayacu, Bajo Naranjillo y Shampuyacu aparecen en ambas listas.

Sacando las 32,615 ha deforestadas por estas nueve CCNN Awajun del total de las 31 CCNN tituladas en San Martín (42,091 ha), queda un saldo relativamente pequeño de 9476 ha, que se traduce en un promedio de 431 ha de deforestación por comunidad, no mucho más elevado que el promedio general de 247 ha en la Amazonía peruana.

Estas nueve CCNN Awajun fueron reconocidas e inscritas en el año 1975[2], inmediatamente después de que se promulgó la primera ley de CCNN. Sin embargo, su año de titulación varía entre 1975 (Shimpiyacu y Bajo Naranjillo) y 2001 (Morroyacu), y es importante resaltar que seis de estas CCNN recién fueran tituladas a partir de 1998, más de 20 años después de su reconocimiento. Este atraso creó una inseguridad en la tenencia de sus tierras y permitió la construcción de carreteras vecinales, lo cual facilitó el ingreso de colonos. Además, el proceso organizativo de las CCNN Awajun de San Martín es bastante tardío: recién en 2006 se consolidó la Federación Regional Indígena Awajun Alto Mayo (FERIAAM).

La población de estas nueve CCNN varía entre 280 (San Rafael) y unos 2000 habitantes (Bajo Naranjillo), y el área demarcada por habitante entre 3 ha (Bajo Naranjillo) y 27 ha (Morroyacu). Es decir, todas estas CCNN se encuentran debajo del promedio de 32 ha por habitante a nivel de la Amazonía peruana, lo que implica que la densidad poblacional puede ser un factor que contribuye a la deforestación. Sin embargo, factores externos parecen ser dominantes.

En términos de ubicación, estas CCNN se encuentran muy próximas al área natural protegida Bosque de Protección Alto Mayo, siendo la comunidad nativa del mismo nombre la única que colinda con el área. Por esta cercanía, han recibido la atención del gobierno regional y de proyectos de la cooperación internacional, desde los años 80, sobre todo, en el contexto del PEAM (Proyecto Especial Alto Mayo).

Las seis CCNN con mayor superficie de deforestación tienen un buen acceso al mercado por vía terrestre, conectándose con facilidad a la Carretera Marginal de la Selva (Fernando Belaúnde Terry), que fue abierta en los años 70. En general, según el análisis realizado para un área de influencia de 5 km alrededor de una vía (ver texto principal), los territorios de estas seis comunidades bajo influencia de carreteras suman un

© IBC/ERMETO TUESTA

1. Shane Greene 2009. Caminos y carretera. Acostumbrando la indigenidad en la selva peruana. Lima: IEP.
2. La única excepción es San Rafael cuya inscripción recién se realizó en 1978.

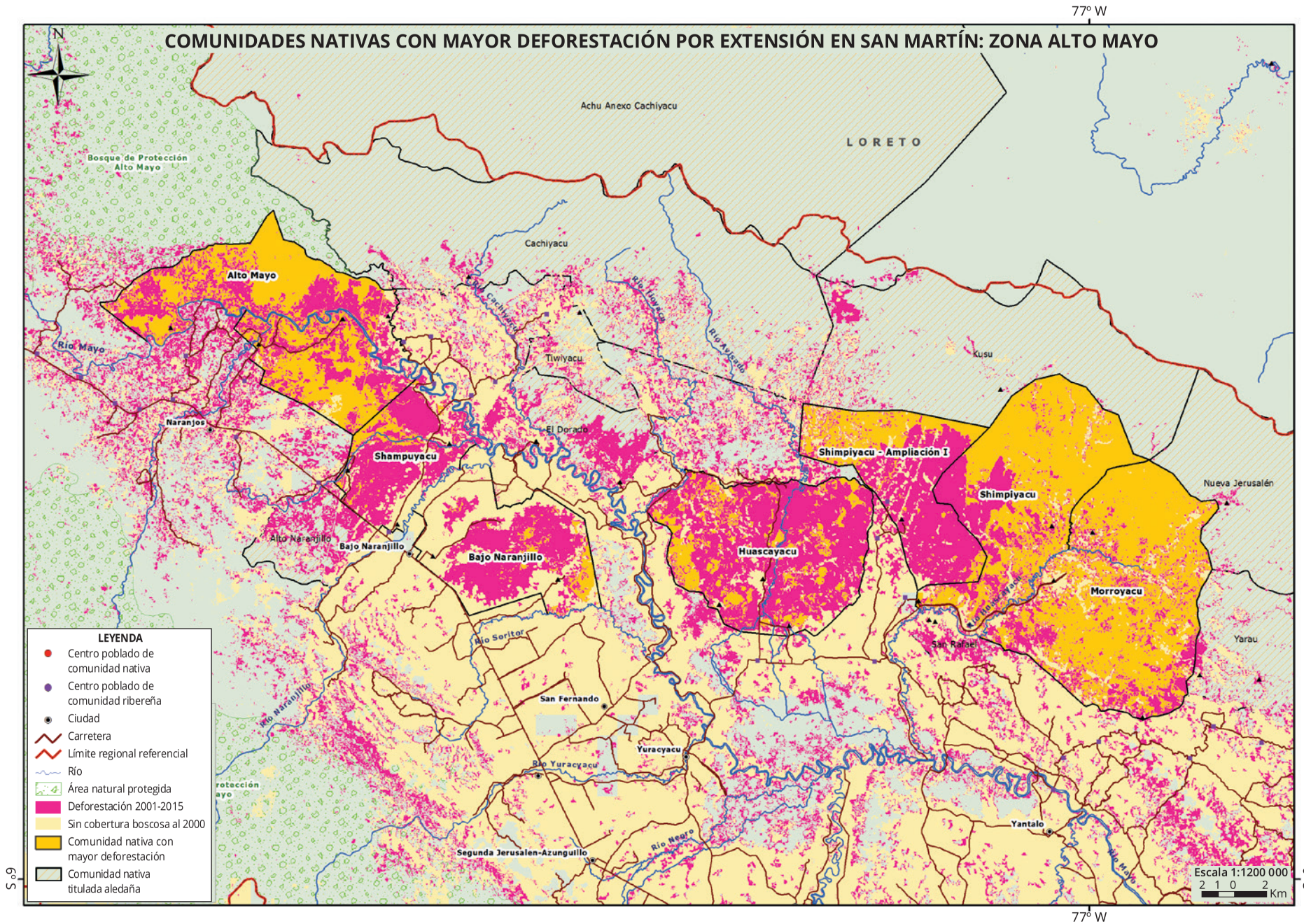
COMUNIDADES NATIVAS CON MAYOR DEFORESTACIÓN POR EXTENSIÓN EN SAN MARTÍN: ZONA ALTO MAYO
77º W
N
Achu Anexo Cachiyacu
LORETO
Bosque de Protección Alto Mayo
Cachiyacu
Alto Mayo
Río Mayo
Tiwiyacu
Río Avisado
Kusu
Naranjos
El Dorado
Shampuyacu
Shimpiyacu - Ampliación I
Shimpiyacu
Nueva Jerusalén
Alto Naranjillo
Bajo Naranjillo
Bajo Naranjillo
Huascayacu
Morroyacu
Río Soritor
San Rafael
Yarau
San Fernando
Río Naranjillo
Yuracyacu
Río Yuracyacu
Yantalo
Segunda Jerusalen-Azunguillo
Río Negro
Río Mayo
LEYENDA
Centro poblado de comunidad nativa
Centro poblado de comunidad ribereña
Ciudad
Carretera
Límite regional referencial
Río
Área natural protegida
Deforestación 2001-2015
Sin cobertura boscosa al 2000
Comunidad nativa con mayor deforestación
Comunidad nativa titulada aledaña
Escala 1:1200 000
2 1 0 2 Km
6º S
77º W
6º S

© GIZ/SONDRA WENTZEL

total de 26,044 ha, y en esta área se perdieron 13,485 ha de bosques. Esto representa el 46.5% del total de 28,949 ha de bosque, que se perdieron entre 2001 y 2015 en toda la superficie de estas seis comunidades.

En el Alto Mayo, la deforestación fuera y dentro de CCNN tituladas se inició antes del 2000: en seis de las nueve CCNN analizadas, hubo una deforestación de más de 1000 ha antes del 2000. En el caso de Bajo Naranjillo, donde cerca de la carretera es notable una agricultura comercial (arroz a riego) bien establecida, son más de 3500 ha, pero una deforestación temprana también ocurrió en Huascayacu y Shimpiyacu, que son CCNN algo más alejadas de la carretera y han tenido su mayor deforestación desde 2000.

¿Cómo se explica esta situación? Según los resultados del trabajo de campo, una de las principales causas de la deforestación en las CCNN Awajun de San Martín son las invasiones y el alquiler de sus tierras comunales a colonos que lograron consolidar caseríos y centros poblados dentro de las CCNN.

Desde que las CCNN lograron su reconocimiento oficial, instituciones del Estado y organismos internacionales promovieron la conversión de los Awajun en agricultores, fomentando primero el cultivo de soya en las CCNN Bajo Naranjillo y Shampuyacu, sin poder asegurar el mercado donde venderla. Luego, como en toda la región, se fomentó el cultivo de arroz a riego, pero los Awajun no tenían costumbre de cultivar esta planta, ni recibieron asistencia técnica suficiente.

Paralelamente, a partir de los años 80, empezaron a llegar inmigrantes, sobre todo de Cajamarca, al Alto Mayo. Al ver que la zona era productiva, y como las CCNN no estaban bien establecidas todavía, tomaron contacto con algunas familias Awajun y les propusieron alquilar sus tierras, pagándoles en la época 500 soles por hectárea cada tres años. Muchos Awajun aceptaron estos acuerdos para generar ingresos con los cuales solventar los gastos de salud, educación, alimentación y transporte, entre otros. Había situaciones en que la presión fue tan fuerte que, después de resistencia inicial, les pareció mejor recibir por lo menos algo de alquiler en vez de perder su tierra sin ninguna compensación. A lo largo de los años, cada comunidad estableció su propia modalidad de alquiler de su territorio comunal o de asimilar a los colonos como parte de la estructura comunal.

A raíz de la pérdida de control sobre grandes extensiones de tierra, así como de tener ingresos monetarios más o menos estables, los comuneros se han acostumbrado a adquirir gran parte de su alimentación en el mercado. Esto ha llevado a un deterioro de la calidad de la alimentación y de la situación nutricional, sobre todo, de niños y mujeres. Muchos comuneros han pedido que los arrendatarios les adelanten los alquileres y luego se han endeudado por dos hasta siete años. Cuando bajan los precios de los productos sembrados por los colonos (arroz, café), estos tratan de bajar el precio de sus alquileres. Entonces, algunos comuneros han migrado a otras regiones como Loreto, Ucayali, Madre de Dios o, incluso, han regreso a Amazonas, donde pueden encontrar donde cazar, pescar y recolectar, para asegurar el futuro de las nuevas generaciones.

También se han visto casos de comuneros que alquilan el mismo terreno a más de un arrendatario, lo que ha generado severos conflictos. A veces, los comuneros se apropian de productos cultivados por los colonos (yuca, plátano, y otros), lo que también genera conflictos entre comuneros y arrendatarios. En general, esta situación caótica ha contribuido y sigue contribuyendo al avance desmedido de la deforestación en la zona y a serios conflictos. Desde fines de 2018, Shimpiyacu ha tenido varios enfrentamientos violentos con los pobladores de los tres caseríos que se han establecido dentro del territorio comunal.

Según los resultados del estudio, al 2015 a Huascayacu, Shampuyacu y San Rafael les quedó menos del 20% de su bosque en el año 2000. Si esta tendencia continua, es probable que estas y otras CCNN Awajun del Alto Mayo se quedarán sin bosques en los próximos años.